

GAZZETTA UFFICIALE

DELLA REPUBBLICA ITALIANA



PARTE PRIMA

Roma - Martedì, 5 luglio 2016

SI PUBBLICA TUTTI I
GIORNI NON FESTIVI

DIREZIONE E REDAZIONE PRESSO IL MINISTERO DELLA GIUSTIZIA - UFFICIO PUBBLICAZIONE LEGGI E DECRETI - VIA ARENULA, 70 - 00186 ROMA
AMMINISTRAZIONE PRESSO L'ISTITUTO POLIGRAFICO E ZECCA DELLO STATO - VIA SALARIA, 691 - 00138 ROMA - CENTRALINO 06-85081 - LIBRERIA DELLO STATO
PIAZZA G. VERDI, 1 - 00198 ROMA

La Gazzetta Ufficiale, Parte Prima, oltre alla Serie Generale, pubblica cinque Serie speciali, ciascuna contraddistinta da autonoma numerazione:

- 1^a Serie speciale: Corte costituzionale (pubblicata il mercoledì)
- 2^a Serie speciale: Unione europea (pubblicata il lunedì e il giovedì)
- 3^a Serie speciale: Regioni (pubblicata il sabato)
- 4^a Serie speciale: Concorsi ed esami (pubblicata il martedì e il venerdì)
- 5^a Serie speciale: Contratti pubblici (pubblicata il lunedì, il mercoledì e il venerdì)

La Gazzetta Ufficiale, Parte Seconda, "Foglio delle inserzioni", è pubblicata il martedì, il giovedì e il sabato

AVVISO ALLE AMMINISTRAZIONI

Al fine di ottimizzare la procedura di pubblicazione degli atti in *Gazzetta Ufficiale*, le Amministrazioni sono pregate di inviare, contemporaneamente e parallelamente alla trasmissione su carta, come da norma, anche copia telematica dei medesimi (in formato word) al seguente indirizzo di posta elettronica certificata: gazzettaufficiale@giustiziacerit.it, curando che, nella nota cartacea di trasmissione, siano chiaramente riportati gli estremi dell'invio telematico (mittente, oggetto e data).

Nel caso non si disponga ancora di PEC, e fino all'adozione della stessa, sarà possibile trasmettere gli atti a: gazzettaufficiale@giustizia.it

SOMMARIO

LEGGI ED ALTRI ATTI NORMATIVI

Ministero dell'istruzione,
dell'università e della ricerca

DECRETO 7 giugno 2016, n. 120.

Regolamento recante criteri e parametri per la valutazione dei candidati ai fini dell'attribuzione dell'abilitazione scientifica nazionale per l'accesso alla prima e alla seconda fascia dei professori universitari, nonché le modalità di accertamento della qualificazione dei Commissari, ai sensi dell'articolo 16, comma 3, lettere a), b) e c) della legge 30 dicembre 2010, n. 240, e successive modifiche, e degli articoli 4 e 6, commi 4 e 5, del decreto del Presidente della Repubblica 4 aprile 2016, n. 95. (16G00130)

Pag. 1

DECRETI PRESIDENZIALI

DECRETO DEL PRESIDENTE DELLA REPUBBLICA
28 dicembre 2015.

Conferimento dell'Onorificenza di Cavaliere di Gran Croce dell'Ordine della «Stella d'Italia». (16A04956) Pag. 10

DECRETO DEL PRESIDENTE DELLA REPUBBLICA
28 dicembre 2015.

Conferimento dell'Onorificenza di Grande Ufficiale dell'Ordine della «Stella d'Italia». (16A04957) Pag. 10

DECRETO DEL PRESIDENTE DELLA REPUBBLICA
28 dicembre 2015.

Conferimento dell'Onorificenza di Comendatore dell'Ordine della «Stella d'Italia». (16A04958) Pag. 11

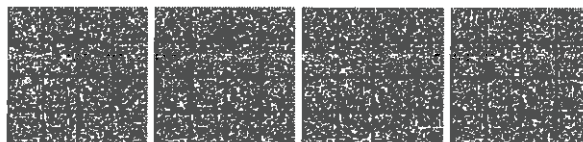

DECRETO DEL PRESIDENTE DELLA REPUBBLICA
28 dicembre 2015.

Conferimento dell'Onorificenza Ufficiale dell'Ordine della «Stella d'Italia». (16A04959). *Pag.* 11

DECRETO DEL PRESIDENTE DELLA REPUBBLICA
28 dicembre 2015.

Conferimento dell'Onorificenza di Cavaliere dell'Ordine della «Stella d'Italia». (16A04960). *Pag.* 12

DECRETO DEL PRESIDENTE DELLA REPUBBLICA
3 giugno 2016.

Conferimento dell'onorificenza di Cavaliere di Gran Croce dell'Ordine della «Stella d'Italia». (16A04951). *Pag.* 13

DECRETO DEL PRESIDENTE DELLA REPUBBLICA
3 giugno 2016.

Conferimento dell'onorificenza di Grande Ufficiale dell'Ordine della «Stella d'Italia». (16A04952). *Pag.* 14

DECRETO DEL PRESIDENTE DELLA REPUBBLICA
3 giugno 2016.

Conferimento dell'Onorificenza di Comendatore dell'Ordine della «Stella d'Italia». (16A04953). *Pag.* 14

DECRETO DEL PRESIDENTE DELLA REPUBBLICA
3 giugno 2016.

Conferimento di Onorificenza Ufficiale dell'Ordine della «Stella d'Italia». (16A04954). *Pag.* 15

DECRETO DEL PRESIDENTE DELLA REPUBBLICA
3 giugno 2016.

Conferimento dell'Onorificenza di Cavaliere dell'Ordine della «Stella d'Italia». (16A04955). *Pag.* 15

DECRETO DEL PRESIDENTE DEL CONSIGLIO DEI
MINISTRI 25 marzo 2016.

Criteri e modalità di equiparazione fra i livelli di inquadramento del personale già appartenente al corpo militare e quelli previsti dal contratto collettivo relativo al personale civile con contratto a tempo determinato della associazione italiana della Croce Rossa. (16A04932) *Pag.* 17

DECRETI, DELIBERE E ORDINANZE MINISTERIALI

Ministero dell'ambiente e della tutela del territorio e del mare

DECRETO 17 giugno 2016.

Tariffe per la copertura degli oneri derivanti dal sistema di gestione dei rifiuti delle apparecchiature elettriche ed elettroniche. (16A04938). *Pag.* 21

Ministero delle politiche agricole alimentari e forestali

DECRETO 1° giugno 2016.

Modifica all'allegato del decreto 7 marzo 2016 di individuazione dei prezzi unitari massimi delle produzioni agricole, delle strutture aziendali, dei costi di smaltimento delle carcasse animali applicabili per la determinazione dei valori assicurabili al mercato agevolato e per l'adesione ai fondi di mutualizzazione nell'anno 2016. (16A04933) *Pag.* 28

DECRETO 8 giugno 2016.

Modifiche ed integrazioni al registro nazionale delle varietà di vite. (16A04970). *Pag.* 29

DECRETO 14 giugno 2016.

Autorizzazione al Consorzio Tutela del Lambrusco di Modena, in Modena, per consentire l'etichettatura transitoria dei vini DOC «Modena» o «di Modena», ai sensi dell'articolo 72 del Reg. (CE) n. 607/2009 e dell'articolo 13 del decreto 7 novembre 2012, nei riguardi delle produzioni ottenute in conformità alla proposta di modifica del relativo disciplinare di cui al provvedimento 29 agosto 2014. (16A04934) *Pag.* 44

DECRETO 14 giugno 2016.

Autorizzazione al Consorzio di Tutela Vini del Reno DOC, con sede in Castelfranco Emilia, per consentire l'etichettatura transitoria dei vini DOC «Reno», ai sensi dell'articolo 72 del regolamento (CE) n. 607/2009 e dell'articolo 13 del decreto 7 novembre 2012, nei riguardi delle produzioni ottenute in conformità alla proposta di modifica del relativo disciplinare di cui al provvedimento 29 agosto 2014. (16A04937) . . . *Pag.* 57

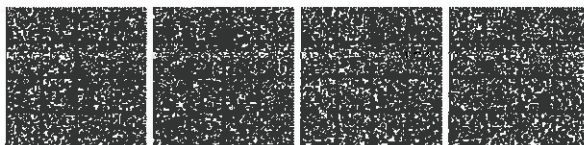

DECRETO DEL PRESIDENTE DEL CONSIGLIO DEI
MINISTRI 25 marzo 2016.

Criteri e modalità di equiparazione fra i livelli di inquadramento del personale già appartenente al corpo militare e quelli previsti dal contratto collettivo relativo al personale civile con contratto a tempo determinato della associazione italiana della Croce Rossa.

IL PRESIDENTE DEL CONSIGLIO DEI MINISTRI

DI CONCERTO CON

IL MINISTRO DELL'ECONOMIA
E DELLE FINANZE

IL MINISTRO DELLA DIFESA

IL MINISTRO PER LA SEMPLIFICAZIONE
E LA PUBBLICA AMMINISTRAZIONE

Vista la legge 23 agosto 1988, n. 400, e successive modificazioni, recante «Disciplina dell'attività di Governo e ordinamento della Presidenza del Consiglio dei ministri»;

Vista la legge 4 novembre 2010, n. 183, e successive modificazioni e, in particolare l'art. 2, rubricato «Delega al Governo per la riorganizzazione degli enti vigilati dal Ministero del lavoro e delle politiche sociali e dal Ministero della salute»;

Visto il decreto legislativo 28 settembre 2012, n. 178, e successive modificazioni, recante «Riorganizzazione dell'Associazione italiana della Croce Rossa (C.R.I.) a norma dell'art. 2 della legge 4 novembre 2010, n. 183»;

Visto, in particolare, l'art. 6, comma 1, del richiamato decreto legislativo n. 178 del 2012, e successive modificazioni, che stabilisce che «con decreto del Presidente del Consiglio dei ministri, adottato su proposta del Ministro della salute, di concerto con i Ministri dell'economia e delle finanze, della difesa e per la pubblica amministrazione e la semplificazione, sentito il Presidente della CRI, sono stabiliti i criteri e le modalità di equiparazione fra i livelli di inquadramento previsti dal contratto collettivo relativo al personale civile con contratto a tempo indeterminato della CRI e quelli del personale di cui all'art. 5 già appartenente al Corpo militare, nonché tra i livelli delle due predette categorie di personale e quelli previsti dai contratti collettivi dei diversi comparti della Pubblica amministrazione, previa informativa alle organizzazioni sindacali»;

Visto, altresì, l'art. 5, comma 5, terzo periodo, del medesimo decreto legislativo n. 178 del 2012, e successive modificazioni, il quale dispone che al personale già appartenente al Corpo militare, «continua ad essere corrisposta la differenza tra il trattamento economico in godimento, limitatamente a quello fondamentale ed accessorio avente natura fissa e continuativa, e il trattamento del corrispondente personale civile della CRI come assegno ad personam riassorbibile in caso di adeguamenti retributivi e di riconoscimento degli istituti del trattamento economico determinati dalla contrattazione collettiva correlati ad obiettivi»;

Visto il decreto 16 aprile 2014 del Ministro della salute di concerto con il Ministro dell'economia e delle finanze, il Ministro per la semplificazione e la pubblica amministrazione e il Ministro della difesa e, in particolare, l'art. 8, comma 4, rubricato «Personale a tempo indeterminato», il quale dispone che «Ai fini dell'equiparazione tra i livelli di inquadramento del personale appartenente al Corpo militare e il personale civile con contratto a tempo indeterminato, si provvede entro 120 dalla data di pubblicazione nella *Gazzetta Ufficiale* del presente decreto, a definire le tabelle di equiparazione ai sensi dell'art. 6, comma 1, del decreto legislativo n. 178 del 2012, e successive modificazioni»;

Visto il decreto-legge 31 dicembre 2014, n. 192, convertito, con modificazioni, dalla legge 27 febbraio 2015, n. 11, recante «Proroga di termini previsti da disposizioni legislative» e, in particolare, l'art. 7, rubricato «Proroga di termini in materia sanitaria»;

Sentito il Presidente dell'Associazione italiana della Croce Rossa;

Ritenuto che le tabelle del presente decreto hanno anche la finalità di favorire i processi di mobilità del personale dell'Associazione italiana della Croce Rossa verso altre pubbliche amministrazioni;

Visto il decreto del Presidente del Consiglio dei ministri del 26 giugno 2015, recante «Definizione delle tabelle di equiparazione fra i livelli di inquadramento previsti dai contratti collettivi relativi ai diversi comparti di contrattazione del personale non dirigenziale», adottato su proposta del Ministro per la semplificazione e la pubblica amministrazione, di concerto con il Ministro dell'economia e delle finanze, ai sensi dell'art. 29-bis del decreto legislativo 30 marzo 2001, n. 165 e dell'art. 4, comma 3, del decreto-legge 24 giugno 2014, n. 90, convertito, con modificazioni, dalla legge 11 agosto 2014, n. 114;

Vista la legge 20 marzo 1975, n. 70, e successive modificazioni, recante «Disposizioni sul riordinamento degli enti pubblici e del rapporto di lavoro del personale dipendente»;

Visto il decreto legislativo 29 ottobre 1999, n. 419, recante il «Riordinamento del sistema degli enti pubblici nazionali, a norma degli articoli 11 e 14 della legge 15 marzo 1997, n. 59»;

Visto il decreto legislativo 15 marzo 2010, n. 66, e successive modificazioni, recante «Codice dell'ordinamento militare» e, in particolare, il libro V - titolo IV «Personale della Croce Rossa Italiana, ausiliario delle Forze armate», Capo I «Personale del Corpo militare»;

Tenuto conto della classificazione del personale militare come individuata nella gerarchia dei gradi del medesimo personale di cui al citato decreto legislativo n. 66 del 2010, e successive modificazioni;

Ritenuto di dover tenere conto ai fini dell'equiparazione con il personale civile dell'Associazione italiana della Croce Rossa del grado rivestito dal personale militare;

Visto il CCNL del comparto enti pubblici non economici per il quadriennio 1998-2001, recante, nella parte seconda, il sistema di classificazione del personale;

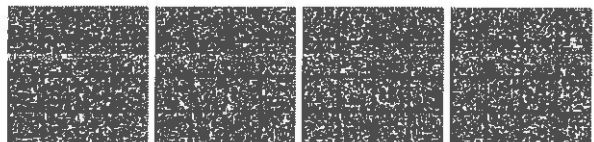

Considerati i compiti, le mansioni, le responsabilità ed i titoli di accesso relativi alle posizioni professionali contenute nelle declaratorie di area degli ordinamenti professionali del comparto enti pubblici non economici;

Ritenuto che il personale già appartenente al Corpo militare della CRI debba essere collocato, nell'ambito dell'area di inquadramento, nella posizione economica da individuarsi sulla base del criterio di prossimità degli importi del trattamento tabellare in godimento con il trattamento tabellare stabilito per il personale non dirigenziale del comparto enti pubblici non economici dal CCNL relativo al biennio 2008-2009;

Ritenuto, altresì, di dover inquadrare gli Ufficiali con professionalità medica nelle due fasce funzionali di cui all'art. 90 del CCNL 1 agosto 2006 relativo al personale dirigente dell'area VI per il quadriennio normativo 2002-2005 e il biennio economico 2002-2003;

Visto il parere reso dal Ministero dell'economia e delle finanze con nota n. 71724 del 21 settembre 2015;

Visto il parere reso dal Ministero della difesa con nota n. 36224 del 23 settembre 2015;

Visto il parere reso dalla Presidenza del Consiglio dei ministri - Dipartimento della funzione pubblica con nota n. 54978 del 30 settembre 2015;

Ritenuto di poter accogliere le osservazioni formulate dal predetto Dipartimento;

Tenuto conto che la XX Conferenza Internazionale della Croce Rossa riunitasi a Vienna nel mese di ottobre 1965, alla presenza anche del Governo Italiano, ha approvato i Sette Principi Fondamentali che devono ispirare l'attività e l'organizzazione della Croce Rossa, tra cui anche il Principio Fondamentale di «Unità» che prevede che nel territorio nazionale non vi può essere che una sola associazione di Croce Rossa aperta a tutti e con estensione della sua azione umanitaria all'intero territorio, aderente alla federazione internazionale delle società di croce rossa e mezzaluna rossa;

Informate le organizzazioni sindacali con e-mail del 23 ottobre 2015 e sentite le stesse nell'incontro del 13 novembre 2015;

Visto il decreto del Presidente del Consiglio dei ministri 23 aprile 2015, con il quale al Sottosegretario di Stato alla Presidenza del Consiglio dei ministri, prof. Claudio De Vincenti, è stata delegata la firma di decreti, atti e provvedimenti di competenza del Presidente del Consiglio dei ministri;

Sulla proposta del Ministro della salute;

Decreta:

Art. 1.

1. Il presente decreto definisce le tabelle di equiparazione fra i livelli di inquadramento del personale già appartenente al Corpo militare e quelli previsti dal contratto collettivo relativo al personale civile con contratto a tempo indeterminato della Associazione Italiana della Croce Rossa (C.R.I.), ai sensi dell'art. 6, comma 1, del decreto legislativo 12 set-

tembre 2012, n. 178 e successive modificazioni, nonché dell'art. 8, comma 4, del decreto del Ministro della salute di concerto con il Ministro dell'economia e delle finanze, il Ministro per la semplificazione e la pubblica amministrazione e il Ministro della difesa del 16 aprile 2014, secondo la corrispondenza definita nelle allegate tabelle «A» e «B» che fanno parte integrante del presente decreto.

2. Il personale nell'ambito dell'area funzionale di inquadramento individuata nella suddetta tabella «A», è collocato nella posizione economica indicata, sulla base del criterio di prossimità degli importi del trattamento tabellare in godimento con il trattamento tabellare stabilito per il personale non dirigenziale del comparto enti pubblici non economici dal CCNL relativo al biennio economico 2008-2009.

Art. 2.

1. Per l'equiparazione tra i livelli di inquadramento del personale civile con contratto a tempo indeterminato della CRI, appartenente al comparto degli enti pubblici non economici, e quelli del personale dei diversi comparti della pubblica amministrazione, trova applicazione il decreto del Presidente del Consiglio dei ministri 26 giugno 2015, adottato ai sensi dell'art. 29-bis del decreto legislativo 30 marzo 2001, n. 165, e dell'art. 4, comma 3, del decreto-legge 24 giugno 2014, n. 90, convertito, con modificazioni, dalla legge 11 agosto 2014, n. 114.

Art. 3.

1. Dall'attuazione del presente decreto non devono derivare nuovi o maggiori oneri a carico della finanza pubblica.

Il presente decreto è trasmesso ai competenti organi di controllo ed è pubblicato sulla *Gazzetta ufficiale*.

Roma, 25 marzo 2016

*p. Il Presidente del Consiglio dei ministri
il Sottosegretario di Stato*
DE VINCENTI

Il Ministro della salute
LORENZIN

Il Ministro dell'economia e delle finanze
PADOAN

Il Ministro della difesa
PINOTTI

Il Ministro per la semplificazione e la pubblica amministrazione
MADIA

Registrato alla Corte dei conti il 24 giugno 2016
Ufficio controllo atti P.C.M., Ministeri giustizia e affari esteri, reg.
ne - prev. n. 1783



TABELLA "A"

RUOLO	GRADO	LIVELLO RETRIBUTIVO DEL PERSONALE MILITARE	QUALIFICA DIRIGENZIALE CCNL relativo al personale dirigente degli enti pubblici non economici (EPNE)	AREE FUNZIONALI COMPARTO EPNE	
UFFICIALI NON MEDICI	COLONNELLO		DIRIGENTE II FASCIA		
	TENENTE COLONNELLO			C	
	MAGGIORE			C	
	CAPITANO			C	
	TENENTE			C	
	SOTTOTENENTE				C
MARESCIALLI	MARESCIALLO MAGGIORE			B	
	MARESCIALLO CAPO			B	
	MARESCIALLO ORDINARIO			B	
SERGENTI	SERGENTE MAGGIORE			B	
	SERGENTE			B	
GRADUATI E TRUPPA	CAPORAL MAGGIORE			A	
	CAPORALE			A	

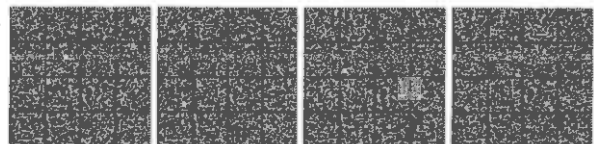

TABELLA "B"

RUOLO	GRADO	QUALIFICHE FUNZIONALI DELL'AREA MEDICA Art. 90 del CCNL del personale dirigente degli enti pubblici non economici (EPNE)
UFFICIALI MEDICI	MAGGIORE GENERALE	II FASCIA FUNZIONALE
	COLONNELLO	I FASCIA FUNZIONALE
	TENENTE COLONNELLO	I FASCIA FUNZIONALE
	MAGGIORE	I FASCIA FUNZIONALE
	CAPTANO	I FASCIA FUNZIONALE
	TENENTE	I FASCIA FUNZIONALE
	SOTTOTENENTE	I FASCIA FUNZIONALE

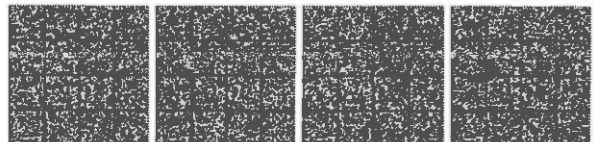